

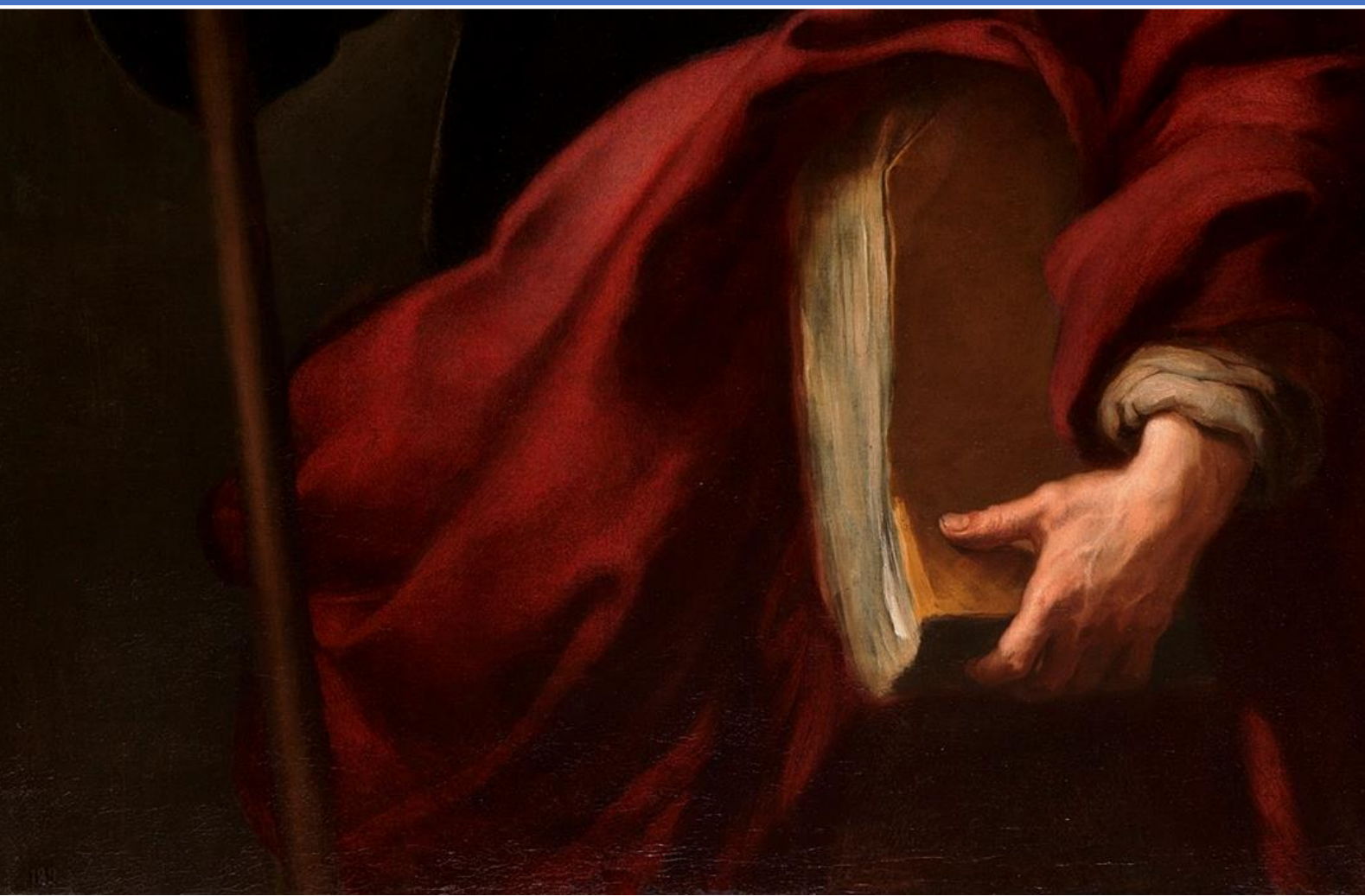

"Padre Santiago Apóstol"

Plan Anual de Trabajo

2024



RESOLUCIÓN DIRECTORAL N° 002-2024-DIEP “PSA”

Arequipa, 2 de enero del 2024

Visto

El perfil de los documentos de Gestión de la Institución Educativa “PADRE SANTIAGO APÓSTOL” del Distrito de Cerro Colorado, elaborado por la Comisión nombrada para tal fin con la participación de los actores de la I.E.

CONSIDERANDO:

Que, de conformidad al literal a) del Artículo 68° de la Ley N° 28044, Ley General de Educación, en el cual se establece que, entre otras, son funciones de las Instituciones Educativas elaborar, aprobar, ejecutar y evaluar el Proyecto educativo Institucional (PEI); así como su Proyecto Curricular Institucional (PCI), Plan Anual de Trabajo (PAT) y su Reglamento Interno (RI) en concordancia con su línea axiológica y los lineamientos de política educativa pertinentes;

Que, en el marco de la diversificación curricular y la mejora de la calidad de la educación propuesto por Ministerio de Educación, es necesario contar con el Proyecto Educativo Curricular Institucional, que permita formalizar esfuerzos en cuanto a la organización, funcionamiento y práctica, así como la programación y orientación de las acciones que permitan conducirla hasta el alcance de los objetivos planeados; los cuales se orientan a la mejora de los aprendizajes de los estudiantes;

Que, según el Artículo 8° de la Ley N° 26549, Ley de los Centros Educativos Privados, el Director es el responsable de la conducción y administración del centro educativo para lo cual cuenta facultades de dirección y gestión, en concordancia con el Artículo 9° de la misma Ley, que establece las responsabilidades del Director en el Ejercicio de sus funciones;

Que, siendo atribución del Director de la Institución aprobar el Plan Anual de Trabajo, el Proyecto Educativo Institucional y Proyecto Curricular Institucional; conforme la Ley N° 28044, Ley General de Educación. Ley 27783, Ley de Bases de la Descentralización. Ley 27867, Ley Orgánica de los Gobiernos Regionales. Decreto Supremo N° 013-2004-ED, Reglamento de Educación Básica Regular. Decreto Supremo N° 009 –2005 – ED, Reglamento de la Gestión del Sistema Educativo. Resolución Ministerial N° 0667-2005-ED, Resolución Ministerial N° 0440-2008-ED, Aprueba Diseño Curricular Nacional de la Educación Básica Regular – Articulado.

Que, estando de conformidad con la Ley N° 28044 Ley General de Educación y su Reglamento D.S. N° 011-2012-ED, la R. M. N° 649-2016-MINEDU, que aprueba el Currículo Nacional y la R.V.M. N° 220-2019-MINEDU, Norma Técnica denominada “Norma Técnica denominada “Orientaciones para el Desarrollo del Año Escolar 2023 en II.EE. y Programas Educativos de la Educación Básica””

Que, estando a lo informado y actuado por la Comisión y habiéndose aprobado por unanimidad por los agentes educativos de la Institución.

SE DECRETA:

PRIMERO. - **APROBAR** la propuesta de los instrumentos de gestión de la Institución Educativa Particular “PADRE SANTIAGO APÓSTOL”, correspondiente al año académico 2024, según detalle a continuación:

- Proyecto Educativo Institucional para el periodo 2024
- Proyecto Curricular de la Institución Educativa para el periodo 2024
- Plan Anual de Trabajo para el periodo 2024

SEGUNDO. - **ENCARGAR** a la Dirección Académica y las Coordinaciones del Nivel Inicial – Primaria y Secundaria la aplicación de lo establecido en el instrumento de gestión, disponiendo las acciones pertinentes para su cumplimiento en todas sus partes por el personal directivo, docentes, administrativos, estudiantes y padres de familia.



TERERO. -DISPONER se eleve a la instancia administrativa correspondiente, para su conocimiento.

Regístrese, Comuníquese y Archívese





I.E.P. Padre Santiago Apostol

“Santiaguinos de corazón en búsqueda de pensamientos puros, priorizando la paz y amor”



I. DATOS GENERALES DE LA INSTITUCIÓN EDUCATIVA



Nombre de la IE	: Padre Santiago Apóstol
Códigos Modulares	: 1335009 – 1335017 – 1335025
UGEL	: Norte
DRE	: Arequipa
Distrito	: Cerro Colorado
Promotor	: Robinson Eyner Aranzamendi Fernandez
Directora	: Berenice Lucy Fernández Febres
Gestión	: Privada
Niveles educativos y modalidad	: Inicial - Primaria - Secundaria
Turno de enseñanza	: Mañana
Teléfono	: 054273799 - 946678465
Correo Electrónico	: cpadresantiagoapostol@gmail.com
Dirección	: Calle Jorge Chávez 113
Dirección web	: https://padresantiagoapostol.edu.pe
Año de vigencia	: 2024

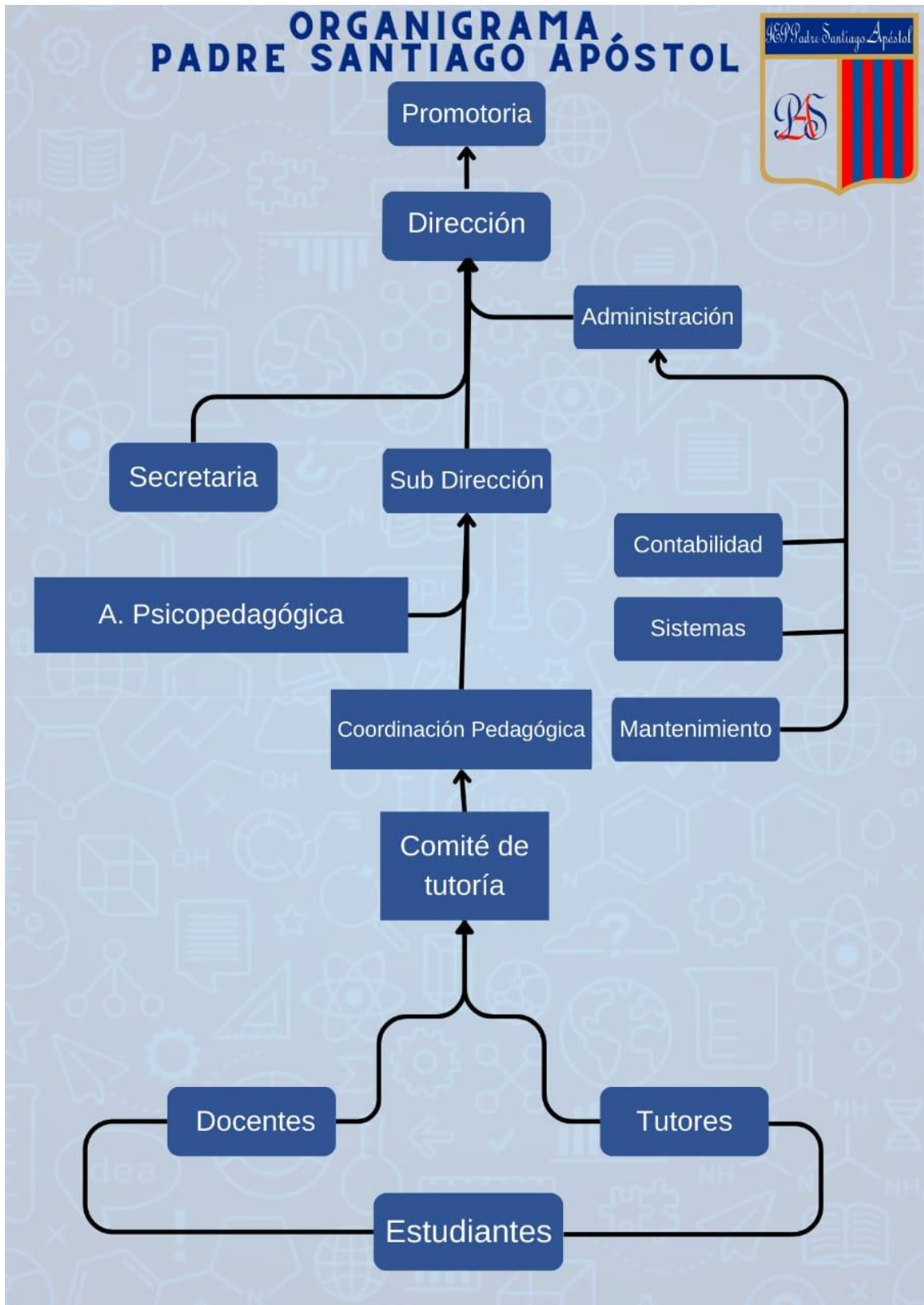



I.E.P. Padre Santiago Apostol

“Santiaguinos de corazón en búsqueda de pensamientos puros, priorizando la paz y amor”



II. DIAGNÓSTICO INSTITUCIONAL



2.1. Diagnóstico institucional

2.1.1. Nivel Inicial

2.1.1.1. Caracterización del estudiante

a) Aspecto Físico

Ubicación de la I.E:

Calle Jorge Chávez 101

Accesibilidad:

La institución se encuentra ubicada entre la avenida Villa hermosa y Alfonso Ugarte, pudiendo accederse desde ambas direcciones, ambas avenidas presentan gran confluencia de autos, volviendo necesario la disposición de un policía de tránsito por las mañanas a la hora de ingreso.

Distribución de ambientes:

La institución educativa cuenta con 3 locales, estando el local de inicial ubicado en la intersección de la avenida Villa hermosa y Calle Jorge Chávez. Este local cuenta con un solo nivel, tiene 3 salones y el departamento psicológico, además cuenta con 3 baños debidamente equipados y 1 patio de uso netamente recreativo.

b) Aspecto socio cultural

Características culturales:

La mayoría de los estudiantes residen a unos 15 min del colegio aproximadamente, para la comodidad de la asistencia de los niños durante el año.

Un 90% aproximadamente es oriunda de Arequipa teniendo gran empatía y aceptación por el otro 10%.

En la institución a pesar de la práctica religiosa católica no se impone ni discrimina la inclinación por otras religiones, por el contrario, se las acepta e intenta integrar con las actividades del año.

2.1.1.2. Contextualización del estudiante

a) Aspecto demográfico

El rango de edad de los estudiantes de inicial varía entre los 2 hasta los 5 años de procedencia arequipeña,

La IE es mixta (varones y mujeres)

La vivienda del 85% de estudiantes es de material noble de dos pisos de propiedad familiar. El 95% de estudiantes cuenta con servicios básicos completos.

El 15% de estudiantes no posee vivienda propia.

b) Aspecto Económico

Más del 60% de padres trabaja según su carrera profesional (minería, educación, industria, etc.), generando un ingreso promedio de 2000 soles.



El 40% de padres genera sus propios recursos económicos (Choferes, independientes, etc.)

2.1.1.3. Identificación de problemas principales en el área gestión pedagógica

PROBLEMA	CAUSA	CONSECUENCIA	ALTERNATIVA DE SOLUCION
0 % de estudiantes no logran aprendizajes de promoción de grado	Seguimiento constante por parte de tutoras y psicología.	Nivelación oportuna de competencias	Continuar con el seguimiento anual, integrando fichas e indicadores con el área de psicología.
Deficiencias de nivel académico de alumnos	Deficiente seguimiento por parte de los padres de familia de las actividades de extensión	No adquieren las habilidades necesaria y propias de sus edad	Talleres integrales de padres y alumnos
Aprendizajes no articulados	Falta de constancia en el apoyo de los padres en proceso de aprendizaje de sus niños	El estudiante tiene dificultades en la madurez de conocimientos y habilidades	Talleres de retroalimentación
Deserción escolar del 1% por bimestre	Problemas familiares	Interrupción de aprendizajes y abandono de estudios	Talleres de apoyo psicológico para padres e hijos
No conclusión de al 100% de objetivos y actividades	Aglomeración de actividades	Actividades no concretadas adecuadamente	Implementación de proyectos integrados para cada actividad
Baja asistencia de alumnos en inicio de periodo escolar	Bajo interés de los padres	Pérdida del ritmo estudiantil	Responsabilidad en los padres por regularizar matrículas.
Uso de recursos limitados	Adquisición de materiales para las actividades de aprendizaje.	Retraso en el avance escolar.	Prever la adquisición de materiales.



2.1.2. Nivel Primario

2.1.2.1. Caracterización del estudiante

a) Aspecto Físico

Ubicación de la I.E:

Calle Jorge Chávez 106

Accesibilidad:

La institución se encuentra ubicada entre la avenida Villa hermosa y Alfonso Ugarte, pudiendo accederse desde ambas direcciones, ambas avenidas presentan gran confluencia de autos, volviendo necesario la disposición de un policía de tránsito por las mañanas a la hora de ingreso.

Distribución de ambientes:

La institución educativa cuenta con 3 locales, estando el de primaria en la Calle Jorge Chávez 106 cercano a la calle Alfonso Ugarte. En este local de un solo nivel, la institución proporciona 6 salones para la distribución de aprendizaje, la subdirección y salón de música, además cuenta con 2 baños debidamente equipados y patio de uso netamente recreativo.

b) Aspecto socio cultural

Características culturales:

La mayoría de los estudiantes residen a unos 40 min del colegio aproximadamente, en el caso del 5% de estudiantes residen más alejados presentan problemas al ingreso ya la tardanza puede ser mayor a 15 minutos durante el año.

Un 90% aproximadamente es oriunda de Arequipa teniendo gran empatía y aceptación por el otro 10% que lo conforman estudiantes de otras ciudades y países.

En la institución a pesar de la práctica religiosa católica no se impone ni discrimina la inclinación por otras religiones, por el contrario, se las acepta e intenta integrar con las actividades del año.

2.1.2.2. Contextualización del estudiante

a) Aspecto demográfico

El rango de edad de los estudiantes de 1ro a 6to de primaria varían entre los 6 hasta los 12 años de procedencia mayoritariamente arequipeña, ya que se cuenta con estudiantes de otras ciudades y países

El colegio es mixto (varones y mujeres)

La vivienda del 85% de estudiantes es de material noble de dos pisos de propiedad de la familia y el 95% de estudiantes cuenta con servicios básicos completos.

El 15% de estudiantes no posee vivienda propia y en el caso de adquisición de vivienda propia o cambio de vivienda determina en algunos casos el traslado del estudiante a otra IE.



b) Aspecto Económico

Más del 60% de padres trabaja según su carrera profesional (minería, educación, industria, etc.), generando un ingreso promedio de 2000 soles. El 40% de padres genera sus propios recursos económicos (Choferes, independientes, agricultores entre otros)

2.1.1.3. Identificación de problemas principales en el área gestión pedagógica

PROBLEMA	CAUSA	CONSECUENCIA	ALTERNATIVA DE SOLUCION
0 % de estudiantes no logran aprendizajes de promoción de grado	Seguimiento constante por parte de profesores, tutores y psicología.	Nivelación oportuna de competencias	Continuar con el seguimiento anual, integrando fichas e indicadores con el área de psicología.
Deficiencias de nivel académico de alumnos	Deficiente seguimiento por parte de los padres de familia	Bajo rendimiento académico	Talleres integrales de padres y alumnos
Aprendizajes no articulados	Falta de constancia por parte del estudiante	Problemas para continuar sus aprendizajes sin saberes previos.	Talleres de repaso y retroalimentación
Deserción escolar del 1% por bimestre	Problemas familiares y relaciones interpersonales	Deficiente desempeño escolar	Talleres de psicología entre padres e hijos
No conclusión de al 100% de objetivos y actividades programas	Falta de apoyo a los estudiantes en el refuerzo de aprendizajes y comportamientos.	Actividades no realizadas satisfactoriamente	Implementación de proyectos integrados para cada actividad
Baja asistencia de alumnos en inicio de periodo escolar	Bajo interés de los padres por ratificar matrículas.	Ingreso tardío a actividades de repaso y reforzamiento de saberes previos	Mayor incidencia en los padres por ratificar matrículas.
Uso de recursos limitados	Adquisición tardía de materiales educativos, por parte de los padres.	Retraso en el avance académico.	Prever la adquisición de materiales con anticipación.



2.1.3. Nivel Secundario

2.1.3.1. Caracterización del estudiante

a) Aspecto Físico

Ubicación de la I.E:

Calle Jorge Chávez 113

Accesibilidad:

La institución se encuentra ubicada entre la avenida Villa hermosa y Alfonso Ugarte, pudiendo accederse desde ambas direcciones, ambas avenidas presentan gran confluencia de autos, volviendo necesario la disposición de un policía de tránsito por las mañanas a la hora de ingreso.

Distribución de ambientes:

La institución educativa cuenta con 3 locales, siendo el de secundaria el más cercano a la calle Alfonso Ugarte. En este la institución proporciona 5 salones para la distribución de aprendizaje y un laboratorio de cómputo ubicado en el segundo nivel, además cuenta con 2 baños debidamente equipados y 1 patio de uso netamente recreativo.

b) Aspecto socio cultural

Características culturales:

La mayoría de los estudiantes residen a unos 40 min del colegio aproximadamente lo cual les brinda gran comodidad para su asistencia durante el año, en el caso del 20% de estudiantes residen más alejados y se preparan solos para la asistencia a la IE presentan problemas al ingreso ya que la tardanza puede ser mayor a 15 minutos durante el año.

El 90% aproximadamente es oriunda de Arequipa teniendo gran empatía y aceptación por el otro 10% que son de otras ciudades y extranjeros.

En la institución a pesar de la práctica religiosa católica no se impone ni discrimina la inclinación por otras religiones, por el contrario, se acepta e intenta integrar con las actividades del año.

2.1.3.2. Contextualización del estudiante

a) Aspecto demográfico

El rango de edad de los estudiantes de 1ro a 5to de secundaria varían entre los 12 hasta los 17 años de procedencia arequipeña,

El colegio es mixto (varones y mujeres)

La vivienda del 85% de estudiantes es de material noble entre uno y dos pisos de propiedad familiar y el 95% cuenta con servicios básicos completos.

El 15% de estudiantes no posee vivienda propia y en el caso de adquisición de vivienda propia o cambio de vivienda determina en algunos casos el traslado del estudiante a otra IE



b) Aspecto Económico

Más del 60% de padres trabaja según su carrera profesional (minería, educación, industria, etc.), generando un ingreso promedio de 2000 soles. El 40% de padres genera sus propios recursos económicos (Choferes, independientes, etc.)

2.1.3.3. Identificación de problemas principales en el área gestión pedagógica

PROBLEMA	CAUSA	CONSECUENCIA	ALTERNATIVA DE SOLUCION
0 % de estudiantes no logran aprendizajes de promoción de grado	Seguimiento constante por parte de profesores, tutores y psicología.	Nivelación oportuna de competencias	Continuar con el seguimiento anual, integrando fichas e indicadores con el área de psicología.
Deficiencias de nivel académico de alumnos	Deficiente seguimiento por parte de los padres de familia	Bajo rendimiento académico	Talleres integrales de padres y alumnos
Aprendizajes no articulados	Falta de constancia por parte del estudiante	Problemas para trabajar rápidamente nuevos temas	Talleres de repaso y retroalimentación
Deserción escolar del 3% por bimestre	Problemas socioemocionales y relaciones interpersonales	Baja interacción y abandono de estudios	Talleres de psicología entre padres e hijos
No conclusión de al 100% de objetivos y actividades	Programación de varias actividades a la vez.	Actividades no ejecutadas satisfactoriamente	Implementación de proyectos integrados para cada actividad
Baja asistencia de alumnos en inicio de periodo escolar	Bajo interés de los padres por regularizar matriculas.	Pérdida del ritmo estudiantil	Mayor incidencia en los padres por regularizar matrículas.
Uso de recursos limitados	Adquisición tardía de materiales educativos, por parte de los padres.	Retraso en el avance académico.	Prever la adquisición de materiales con anticipación.



I.E.P. Padre Santiago Apostol

"Santiaguinos de corazón en búsqueda de pensamientos puros, priorizando la paz y amor"



III. PROGRAMACIÓN ANUAL DE ACTIVIDADES

3.1. Planificador anual
3.1.1. Nivel Inicial

N	Actividades	Fuente de verificación	Responsable	Cronograma (meses)												
				M	A	M	J	J	A	S	O	N	D			
1	Bienvenida a los niños del Nivel Inicial	Informe y evidencias	3, 4 y 5 años	X												
2	“Día Mundial del Agua” Elaboración de carteles sobre la importancia del agua.	Informe y evidencias	3, 4 y 5 años	X												
3	“Semana Santa” Dramatización de Domingo de Ramos	Informe y evidencias	3, 4 y 5 años	X												
4	Juramentación Brigadas Escolares	Informe y evidencias	3, 4 y 5 años		X											
5	“Día de la Tierra” Elaboración de Periódicos Murales Ambientación de aulas Presentación de títeres	Informe y evidencias	3, 4 y 5 años		X											
6	“Día de la Madre” Murales Entrega de sola pines “Souvenirs” Números artísticos	Informe y evidencias	3, 4 y 5 años			X										
7	“Semana de la educación inicial” Me divierto en el pasacalle Demuestro mi talento Poesías – pictogramas Minichef – recetas divertidas Juegos tradicionales Ambientación de aulas Día central: Fiesta central souvenirs	Informe y evidencias	3, 4 y 5 años			X										
8	“Escuela de padres” 1ra jornada de reflexión pedagógica	Informe y evidencias	Departamento De Psicología			X										
9	“Día de la Bandera” Pasacalle	Informe y evidencias	3, 4 y 5 años				X									
10	“Día del padre” Mañana deportiva	Informe y evidencias	Nivel				X									
11	“Día del Campesino” Festival de la papa y recetas saludables	Informe y evidencias	Inicial-Primaria				X									
12	“Día del maestro”	Informe y evidencias	Secundaria					X								
13	Juegos Florales	Informe y evidencias	3, 4 y 5 años					X								
14	“Mi querido Perú” Feria gastronómica de las tres Regiones del Perú Representando los símbolos patrios.	Informe y evidencias	Nivel						X							



3.2. Planificador mensual

Marzo						
Domingo	Lunes	Martes	Miércoles	Jueves	Viernes	Sábado
					01	02
03	04 Inauguración del año escolar	05	06	07	08	09
10	11	12	13	14	15	16
17	18	19	20	21	22 Elaboración de carteles Dia mundial del agua	23
24	25 Dramatización domingo de ramos	26	27 Dramatización Vía Crucis	28	29	30
31						

Abril



Domingo	Lunes	Martes	Miércoles	Jueves	Viernes	Sábado
	01	02	03	04	05	06
07	08 Juramentación brigadas escolares	09	10	11	12	13
14	15	16	17	18	19 Caminata a la derrama magisterial	20
21	22 Promoción de la alimentación saludable	23	24	25	26	27
28	29	30				

Mayo						
Domingo	Lunes	Martes	Miércoles	Jueves	Viernes	Sábado
			01	02	03	04
05	06 Charla del uso eficiente del agua	07	08	09	10 Ceremonia por el día de la madre	11



12	13	14	15	16	17	18
19	20 Inicio de la semana de la educación inicial	21	22	23	24	25
26 1ra Jornada de reflexión pedagógica	27	28	29	30	31	

Junio						
Domingo	Lunes	Martes	Miércoles	Jueves	Viernes	Sábado
						01
02	03	04	05	06	07 Dia de la bandera	08
09	10	11	12	13	14	15 Dia del padre – mañana deportiva
16	17	18	19	20	21 Implemen tación del Biohuerto	22



23	24 Dia del campesin o	25	26	27	28	29
30	31					

Julio						
Domingo	Lunes	Martes	Miércoles	Jueves	Viernes	Sábado
	01	02	03	04	05 Ceremoni a "Dia del maestro"	06
07	08 Inicio de los juegos florales	09	10	11	12	13
14	15	16	17	18	19 1er – Dia del logro	20
21	22 Misa por aniversari o de la I.E.	23	24	25	26 Represen tación de la proclama ción de la independ encia	27 Concurso de danzas por aniversari o de la I.E.
28	29	30	31			



Agosto						
Domingo	Lunes	Martes	Miércoles	Jueves	Viernes	Sábado
				01	02	03
04	05	06	07	08	09	10
11	12	13	14 Declamación de poemas loccos y presentación de platos típicos	15	16	16
18	19	20	21	22	23 Feria de ciencias	24
25	26	27	28	29	30	31

Septiembre



I.E.P. Padre Santiago Apostol

"Santiaguinos de corazón en búsqueda de pensamientos puros, priorizando la paz y amor"



Domingo	Lunes	Martes	Miércoles	Jueves	Viernes	Sábado
01	02 Inicio de la semana de la educación vial	03	04	05	06	07
08	09	10	11	12	13 Paseo Y campamento	14 Campamento
15	16	17	18	19	20	21
22 Ceremonia por el día del estudiante	23	24	25	26	27	28
29	30					

Octubre						
Domingo	Lunes	Martes	Miércoles	Jueves	Viernes	Sábado
		01	02	03	04	05



I.E.P. Padre Santiago Apostol

"Santiaguinos de corazón en búsqueda de pensamientos puros, priorizando la paz y amor"



06	07	08	09	10	11	12
13 Primera comunión	14	15	16	17	18	19
20	21 Inicio de los preparati vos por el Señor de los Milagros	22	23	24	25	26
27	28	29	30	31 Concurso de la música criolla		

Noviembre						
Domingo	Lunes	Martes	Miércoles	Jueves	Viernes	Sábado
					01	02
03	04	05	06	07	08 Visita al zoológico	09
10	11	12	13	14	15	16



I.E.P. Padre Santiago Apostol

“Santiaguinos de corazón en búsqueda de pensamientos puros, priorizando la paz y amor”



17	18	19	20	21	22	23
24	25	26	27 Elecciones del municipio escolar	28	29	30

Diciembre						
Domingo	Lunes	Martes	Miércoles	Jueves	Viernes	Sábado
01 2da Jornada de reflexión pedagógica	02	03	04	05	06 2do – Día del logro	07
08	09	10	11	12	13 Compartir navideño y concurso de villancico	14
15	16	17	18 Clausura del año escolar	19	20	21
22	23	24	25	26	27	28
29	30	31				



I.E.P. Padre Santiago Apostol

“Santiaguinos de corazón en búsqueda de pensamientos puros, priorizando la paz y amor”



IV. CALENDARIZACIÓN DE SEMANAS LECTIVAS Y DE GESTIÓN



4.1. Calendarización del año lectivo

I BIMESTRE del 04 de marzo al 10 de mayo			
Mes		N° de semanas	N° de días
MARZO	04 05 06 07 08	3 semanas y 3 días	18 días
	11 12 13 14 15		
	18 19 20 21 22		
	25 26 27 28 29		
ABRIL	01 02 03 04 05	4 semanas y 2 días	22 días
	08 09 10 11 12		
	15 16 17 18 19		
	22 23 24 25 26		
	29 30		
Mayo	01 02 03	1 semana y 2 días	7 días
	06 07 08 09 10		
II BIMESTRE del 13 de mayo al 19 de julio			
Mayo	13 14 15 16 17	3 semanas	15 días
	20 21 22 23 24		
	27 28 29 30 31		
Junio	03 04 05 06 07	4 semanas	20 días
	10 11 12 13 14		
	17 18 19 20 21		
	24 25 26 27 28		
Julio	01 02 03 04 05	3 semanas	15 días
	08 09 10 11 12		
	15 16 17 18 19		
III BIMESTRE del 22 de julio al 04 de octubre			
Julio	22 23 24 25 26	1 semana	5 días
Periodo vacacional del 27 de julio al 09 de agosto			
Agosto	12 13 14 15 16	2 semanas y 4 días	14 días
	19 20 21 22 23		
	26 27 28 29 30		
Septiembre	02 03 04 05 06	4 semanas y 1 día	21 días
	09 10 11 12 13		
	16 17 18 19 20		
	23 24 25 26 27		
	30		
Octubre	01 02 03 04	4 días	4 días
IV BIMESTRE del 07 de octubre al 13 de diciembre			
Octubre	07 08 09 10 11	3 semanas y 3 días	18 días
	14 15 16 17 18		
	21 22 23 24 25		
	28 29 30 31		
Noviembre	04 05 06 07 08	4 semanas	20 días
	11 12 13 14 15		
	18 19 20 21 22		



	25 26 27 28 29		
Diciembre	02 03 04 05 06	2 semanas	10 días
	09 10 11 12 13		
TOTAL		37 semanas, 4 días	189 días

3.2. Calendarización por bimestre

AÑO 2024		
INICIO DE CLASES	Lunes 04 de marzo	
TERMINO DE CLASES	Viernes 13 de diciembre	
CLAUSURA	Miércoles 18 de diciembre	
PERIODOS	TEMPORALIZACIÓN	
	INICIO	TÉRMINO
I BIMESTRE (9 semanas y 2 días)	04/03/2024	10/05/2024
II BIMESTRE (10 semanas)	13/05/2024	19/07/2024
III BIMESTRE (8 semanas y 4 días)	22/07/2024	04/10/2024
IV BIMESTRE (9 semanas y 3 días)	07/10/2024	13/12/2024

3.3. Distribución de tiempo por niveles

HORARIOS PRESENCIALES				
NIVELES	INICIO	TÉRMINO	N° Hrs. Diarias	N° Hrs. Semanales
INICIAL	08:00	01:15	6	30
PRIMARIA	07:40	02:20	8	40
SECUNDARIA	07:40	03:05	9	45



I.E.P. Padre Santiago Apostol

“Santiaguinos de corazón en búsqueda de pensamientos puros, priorizando la paz y amor”



V. ANEXOS



I.E.P. Padre Santiago Apostol

“Santiaguinos de corazón en búsqueda de pensamientos puros, priorizando la paz y amor”



PLAN DE SUPERVISION, MONITOREO Y ACOMPAÑAMIENTO 2024

https://drive.google.com/file/d/1VJo8MOoVKpKDh1twcYmyUhaHKvhEo9F/view?usp=drive_link

PLAN DE TUTORIA Y CONVIVENCIA

https://drive.google.com/file/d/1_dCC3DgHBIqKOo0zEZcqcZ9Tpaf1gISK/view?usp=drive_link

PROYECTOS DE INNOVACIÓN

https://drive.google.com/file/d/1H8ZnigXIFfaxyNXI4I9e6xpsH6R3juTG/view?usp=drive_link

PROYECTO EDUCATIVO AMBIENTAL INTEGRADO

https://drive.google.com/file/d/1Ji4tcFVmVJ11pKikk6y09OFyuQzG1BWm/view?usp=drive_link

PLAN DE MANEJO DE RESIDUOS SÓLIDOS

https://drive.google.com/file/d/1t_5QnRFgRkoE4kPHUAPhI6h1xk_AqQmt/view?usp=drive_link